



Bedienungsanleitung
für den Endkunden
Access-Video-Panel

AVP 870-0

Inhalt

Sicherheitshinweise		Bedienung	
Elektrische Spannung	3	Türruf	16
Elektrostatische Aufladung	3	Anruf/Internruf	17
Inbetriebnahme- Voraussetzungen	3	Kontakt anrufen	18
Anwendung	3	Anwahl eines Kontakts über den Startbildschirm	18
Bestimmungsgemäße Verwendung	3	Anwahl eines Kontakts über das Menü Kontakte	18
Bedienhinweise	3	Verpasste Rufe – Rückruf	18
Pflegehinweise	3	Türstation anwählen	18
Rechtlicher Hinweis	3	Anzeigemodus wechseln	18
Allgemeine Informationen		Gebäudeautomation aufrufen	18
Funktionsumfang	4	Bildansicht festlegen	19
Bildspeicher	4	Display reinigen	19
Service	4	Zurücksetzen in Auslieferungszustand	19
Produktübersicht	5	Allgemeine Informationen	
Sprechtaste – Funktionen	6	Entsorgung	20
Türöffnertaste – Funktion	6	Index	21
Touchscreen – Bedienung			
Menü aufrufen	7		
Funktionen aufrufen	7		
Kachel verschieben	7		
Seiten wechseln – Startbildschirm	8		
Menü- und Symbolübersicht			
Menüstruktur Bedienoberfläche	9		
Symbolerklärung	10		
Statusanzeigen	11		
Display-Symbole – Zustandsänderung	11		
Display-Navigation			
Navigationsleiste	12		
Start – Drop-down-Menü	13		
Kameras	13		
Schalten – Drop-down-Menü	14		
Bildspeicher	14		
Anrufliste	14		
Einstellungen	15		
ECO-Modus	15		

Diese Bedienungsanleitung ergänzt/
wird ergänzt durch:

- Produktinformation Access-Video-
Panel
- Planungs- und Systemhandbuch
Access Professional

Die jeweils aktuelle Ausgabe finden
Sie im Downloadbereich unter
www.siedle.com

Druckfehler vorbehalten.
Änderungen, die dem technischen
Fortschritt dienen, behalten wir
uns vor.

Sicherheitshinweise

Elektrische Spannung



Einbau, Montage und Servicearbeiten elektrischer Geräte dürfen ausschließlich durch eine Elektro-Fachkraft erfolgen.

Montage

Bei der Montage ist die Oberfläche gegebenenfalls bauseitig vor Beschädigungen zu schützen.

Elektrostatische Aufladung



Durch elektrostatische Aufladung kann bei direktem Kontakt mit der Leiterplatte das Gerät zerstört werden. Vermeiden Sie daher ein direktes Berühren der Leiterplatte.

Inbetriebnahme-Voraussetzungen

- Das Endgerät muss über PoE (Power over Ethernet; IEEE 802.3 af oder 802.3 at) mit Strom versorgt werden.

Die Access-Inbetriebnahmeanleitung und das Access-Planungs- und Systemhandbuch sind im Downloadbereich verfügbar.

Anwendung

Access-Video-Panel mit Touchscreen 17,5 cm für das Access-System aus hochwertigem Kunststoff. Das Panel ist ein Systemprodukt mit einem flachen Aufputzgehäuse für die Wand- und Tisch-Montage. Es bietet eine ergonomische und intuitive Benutzerführung mit Gestensteuerung.

Bestimmungsgemäße

Verwendung

Das Panel ist Teil eines Türkommunikationssystems und ist ausschließlich innerhalb dieses Systems zu verwenden.

Siedle übernimmt keinerlei Haftung für Schäden, die aus einer nicht bestimmungsgemäßen Verwendung des Panels resultieren.

Bedienhinweise

Um Schäden am Panel zu vermeiden, beachten Sie bitte: Der Touchscreen und die Tasten können durch scharfkantige oder spitze Gegenstände wie etwa Kugelschreiber oder Schlüssel beschädigt werden!

Verwenden Sie ausschließlich Ihre Finger, um das Panel zu bedienen.

Bei einem Neustart des Access-Video-Panels oder des Access-Servers, erfolgt der Neustart des Access-Video-Panels stufenweise. Abhängig von der Systemgröße, kann ein vollständiger Neustart mehrere Minuten dauern. In dieser Zeit zeigt das Access-Video-Panel verschiedene englischsprachige Meldungen an. Das Access-Video-Panel ist erst betriebsbereit, wenn der Startbildschirm dauerhaft zu sehen ist.

Pflegehinweise

Trockene Reinigung, aggressive Reiniger und Scheuermittel können die Oberfläche beschädigen!

Reinigen Sie Ihr Innengerät nur mit einem weichen, leicht angefeuchteten Tuch.

Achten Sie darauf, dass keine Feuchtigkeit in das Gehäuse eindringt.

Rechtlicher Hinweis

Aufnahmen von Personen, die unwissentlich fotografiert wurden, dürfen nicht veröffentlicht oder auf öffentlich zugänglichen Bildspeichern abgelegt werden.

Personen, die unwissentlich fotografiert wurden, haben einen Löschungsanspruch auf der Grundlage des Rechts am eigenen Bild. Speichern Sie keine Bilder von fremden Personen auf sozialen Netzwerken oder versenden diese per E-Mail an andere/öffentliche Personengruppen. Sie verletzen damit die Persönlichkeitsrechte dieser Personen.

Sollten gespeicherte Bilder für privat-/strafrechtliche oder polizeiliche Ermittlungen verwendet werden, klären Sie dies vorher mit einem Rechtsanwalt oder der zuständigen Polizeidienststelle ab.

Allgemeine Informationen

Funktionsumfang

Mit den Funktionen Rufen, Sprechen, Sehen, Türöffnen, Licht, Fernschalten und Anrufsperrung.

Leistungsmerkmale:

- Individual- und Manufaktur-Designkonzept mit vielen Gestaltungsvarianten
- Grafische Gestaltungsmöglichkeiten im Display für individuelle Bedienung
- 17,8 cm (7") Touchscreen, Auflösung 800 x 480 Pixel
- Brillante Bildwiedergabe
- Herausragende Audioqualität (2-Lautsprecher-Technik)
- Eingang für den Etagenruf
- Ausgang frei programmierbar
- Zusätzliche Ein- und Ausgänge mit Access Input-/Output-Zubehör AZIO 870-...
- Rufunterscheidung von Türruf, Etagenruf und Internruf
- Schaltfunktionen
- Bildspeicherfunktion
- mit Tischzubehör AZTVP 870-... als Tischgerät einsetzbar
- Updatefähig über Access-Server
- ab Access-Server V 3.1...: AVP mit KNX-Anbindung an den JUNG-Facility-Pilot-Server

Bildspeicher

Die Bildspeicherung erfolgt zentral auf dem Server. Eine Speicherung der Bilder auf SD-Karte ist derzeit nicht vorgesehen.

Gespeicherte Bilder unterliegen wie Fotografien dem Urheberrecht.

Service

Für die Gewährleistung gelten die gesetzlichen Bestimmungen. Kontaktieren Sie im Servicefall Ihren Fachpartner oder Elektroinstallateur.

**Access Service Center im Werk
Furtwangen
Telefon +49 7723 63-540
access@siedle.de**

Produktübersicht

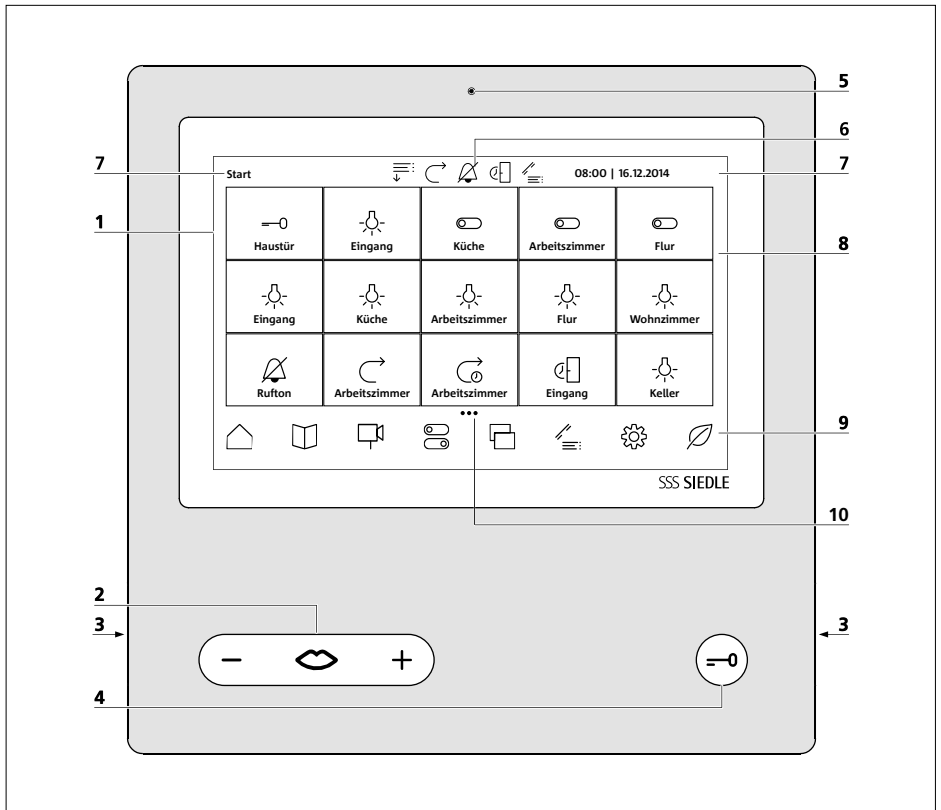

Das Access-Video-Panel zeichnet sich durch einen großflächigen Touchscreen aus. Zwei Tasten belegen die Grundfunktionen **Sprechen/Lautstärke regeln** und **Tür öffnen**. Weitere Funktionen werden über das Display realisiert.

Klare Symbolik, intuitive Bedienung: Die wichtigste Taste ist auch die größte, das Mundsymbol zeigt unmissverständlich, wozu sie dient: zur Gesprächsannahme. Parallel zum Rufton blinkt der Mund und lenkt so die bedienende Hand. Ist das Gespräch angenommen, leuchtet der Mund dauerhaft. Die Türröffnertaste ist deutlich abgesetzt – ein Beitrag zur Sicherheit, denn so wird sie weder verwechselt noch versehentlich betätigt.

- 1 Display mit Touch-Funktion (Touchscreen)
- 2 Sprechtaete mit LED-Anzeige und Tastenwippe zum Einstellen der Gesprächslautstärke
- 3 Lautsprecher
- 4 Türröffnertaste
- 5 Mikrophon
- 6 Statusanzeigen
- 7 Anzeige von Startmenü, Uhrzeit und Datum (Standardkonfiguration)
- 8 Inhaltsbereich
- 9 Navigationsleiste
- 10 Anzahl der Seiten und angezeigte Seite

Sprechtaste – Funktionen

Ruf annehmen

Sie können bei einem Türruf das Gespräch innerhalb von 60 Sekunden nach dem letzten Klingeln annehmen. Sie können bei einem Internruf das Gespräch innerhalb von 120 Sekunden nach dem letzten Klingeln annehmen.

Drücken Sie die Sprechtaste, um das Gespräch anzunehmen.

Während eines aktiven Gesprächs leuchtet die Sprechtaste.

Das Panel überträgt Sprache immer nur in eine Richtung und schaltet automatisch um.

Gesprächslautstärke einstellen

Die Gesprächslautstärke kann in 5 Stufen eingestellt werden – sowohl während eines Gesprächs als auch ohne aktives Gespräch.

Haben Sie die minimale Lautstärke eingestellt, reagiert nur das **+** auf der **Sprechtaste**. Haben Sie die **maximale Lautstärke** schon eingestellt, reagiert nur das **-** auf der **Sprechtaste**. Die eingestellte Lautstärke wird für künftige Gespräche übernommen.

Im laufenden Gespräch:

- **Lautstärke erhöhen:** Drücken Sie **+** an der **Sprechtaste**, bis der grafische Regler für die Gesprächslautstärke erscheint und **halten Sie + gedrückt**, bis die Gesprächslautstärke den Wunschwert erreicht hat.
- **Lautstärke verringern:** Drücken Sie **-** an der **Sprechtaste**, bis der grafische Regler für die Gesprächslautstärke erscheint und **halten Sie – gedrückt**, bis die Gesprächslautstärke den Wunschwert erreicht hat.

Ohne aktives Gespräch:

1. Öffnen Sie das Menü Einstellungen > Audio > Gesprächslautstärke
 2. Stellen Sie per Regler die Gesprächslautstärke ein.
 3. Die eingestellte Lautstärke wird für künftige Gespräche übernommen.
-

Gespräch beenden

Während eines aktiven Gesprächs leuchtet die Sprechtaste.

Drücken Sie die Sprechtaste, um das Gespräch zu beenden.

Verpasste Anrufe

Bei verpassten Türrufen/Anrufen blinkt das Mundsymbol auf der Sprechtaste, wenn Sie dies so eingestellt haben.

Diese Meldefunktion stellen Sie im Menü Einstellungen > ECO-Modus > Rufanzeige > Sprechtaste blinkt bei verpassten Anrufen ein.

Türöffnertaste – Funktion



Drücken Sie die Türöffnertaste.

Der Türöffner wird für 3 Sekunden ausgelöst.

Mit der Türöffnertaste können Sie auch ohne Türruf immer den Türöffner der Tür auslösen, von der zuletzt geklingelt wurde.

Hinweis: Im Auslieferungszustand ist die Auslösezeit für den Türöffner auf 3 Sekunden voreingestellt und kann im Access-Server geändert werden.

Touchscreen – Bedienung

Menü aufrufen

1 Tippen Sie auf das gewünschte Symbol.

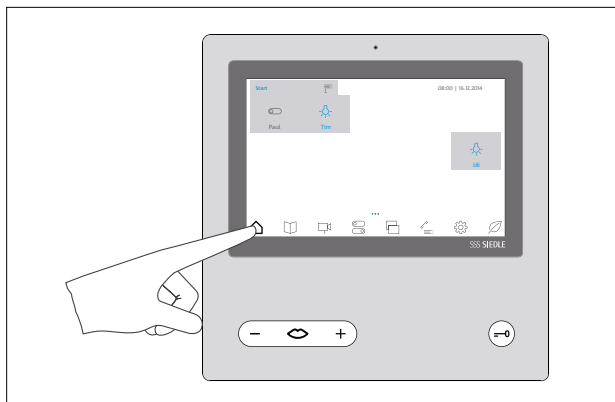

Funktionen aufrufen

1 Tippen Sie auf die gewünschte Kachel.

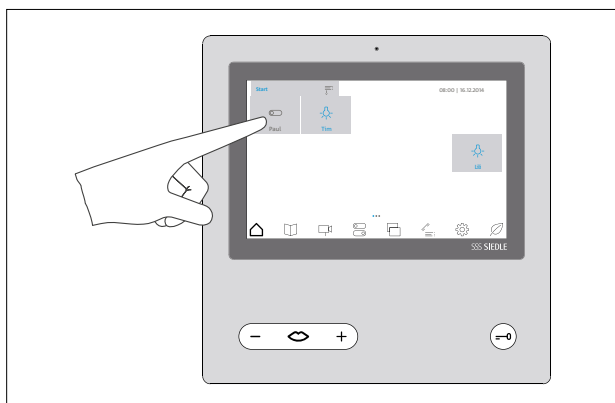

Kachel verschieben

1 Berühren Sie mit einem beliebigen Finger eine Kachel, die Sie auf dem Startbildschirm verschieben möchten. Die Kachel wechselt kurzfristig die Farbe.

2 Verschieben Sie die Kachel mit dem Finger auf ein freies Feld auf dem Startbildschirm.

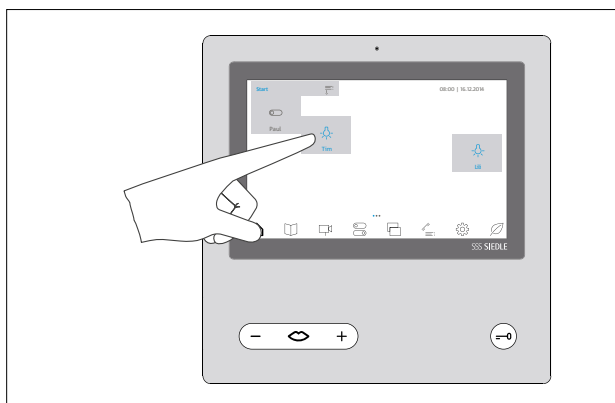

Touchscreen – Bedienung

Seiten wechseln – Startbildschirm

1 Wischen Sie zügig mit einem beliebigen Finger horizontal über den Startbildschirm auf dem Touchscreen, um die Seite zu wechseln. Befinden Sie sich auf der ersten oder letzten Seite, funktioniert die Wischbewegung nur in die entgegengesetzte Richtung.

Die Anzahl der vorhandenen Seiten wird durch je einen Punkt angezeigt. Punkte befinden sich in der Mitte im unteren Bereich des Touchscreens. Die aktuelle Seite hebt sich farblich von den anderen Seiten ab. Der Startbildschirm besteht aus mehreren Seiten, die mit einer Wischbewegung gewechselt werden können.

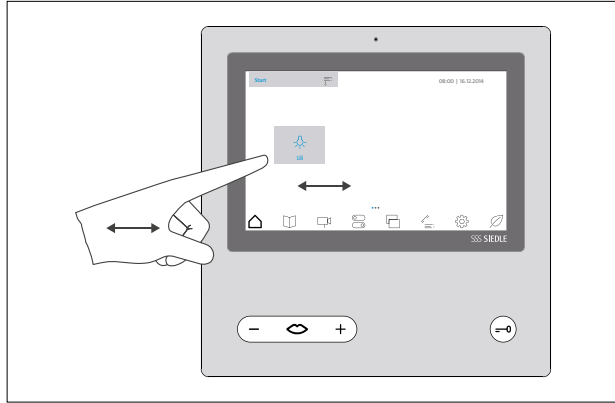

Menü- und Symbolübersicht

Menüstruktur Bedienoberfläche

Start	Rufumleitung Rufton Türmatik	
Kontakte	Alle Concierge Intern Extern Gruppen Türen	
Kameras	Standardansicht Großansicht	
Schalten	Alle Schaltfunktionen Türen Allgemein Licht Zustandsanzeige Postmelder	
Gebäudeautomation *	(Gebäudeautomation aufrufen)	
Bildspeicher	Standardansicht Großansicht Alle Bilder löschen	
Anrufliste	Alle Einträge löschen	
Einstellungen	Audio	Gesprächslautstärke
		Ruftonlautstärke
	Display	Helligkeit
	Sprache	Sprachauswahl
	Bildansicht	Standardansicht
		Großansicht
	Design	Design Hell/Dunkel
		Position von Menüführung und Navigationsleiste Links/Rechts
	ECO-Modus	Rufanzeige
		Ruhezustand
	Display reinigen	
	System	Teilnehmerinformationen
		Geräteinformationen
Lizenzinformationen		
Reset	Werkseinstellung	

ECO-Modus *





















































* In der Navigationsleiste des AVPs können max. 8 Symbole angezeigt werden. Wird das Symbol Gebäudeautomation angezeigt, entfällt das Symbol ECO-Modus.

Der ECO-Modus kann über das Menü **Einstellungen** verwendet werden. Das Symbol **Gebäudeautomation** wird an Ihrem AVP nur dann angezeigt,

wenn für Ihr AVP die Anbindung an den Gebäudeautomationsserver (JUNG Facility Pilot Server) im Access-Server konfiguriert wurde.





Menü- und Symbolübersicht

Symbolerklärung











	Start/Startbildschirm		Gebäudeautomation *		Tür öffnen
	Drop-down-Menü – Öffnen		Bildspeicher		Großansicht
	Drop-down-Menü – Schließen		Alle Bilder löschen		Standardansicht
	Rufumleitung Ein		Bild löschen		Ruf annehmen
	Rufton Aus		Anrufliste / Verpasste Anrufe		Mikrofon Aus
	Türmatik Ein		Einstellungen		Ruf ablehnen/Gespräch beenden
	Kontakte		Audio		Etagenruf
	Bitte nicht stören! (Anrufsperre)		Lautstärke –		
	Kontakt – Concierge		Lautstärke +		
	Kontakt – Intern		Display		
	Alle Kontakte/Kontakt – Extern		Helligkeit –		
	Kontakt – Gruppen		Helligkeit +		
	Türen		Sprache		
	Kameras / Türstation		Bildansicht		
	Liste		Design		
	Standardansicht		ECO-Modus		
	Großansicht		Display reinigen		
	Laden ...		Systeminformationen		
	Schalten		Reset		
	Alle Schaltfunktionen/Schalten		ECO-Modus *		
	Licht schalten		Internruf / Audio-Türstationen / Externanruf		
	Postmelder		Bild speichern		
	Zustandsanzeige		Licht schalten		

* In der Navigationsleiste des AVPs können max. 8 Symbole angezeigt werden. Wird das Symbol Gebäudeautomation angezeigt, entfällt das Symbol ECO-Modus. Der Eco-Modus ist dann über das Menü Einstellungen erreichbar.









Statusanzeigen

	Rufton Aus	Das Symbol zeigt an, dass die akustische Signalisierung von Türrufen und Anrufen stumm geschaltet ist.
	Verpasste Anrufe	Das Symbol zeigt an, dass mindestens ein Anruf verpasst wurde. Wenn Sie auf dieses Symbol tippen, öffnet sich die Anrufliste. Die verpassten Rufe bleiben bis zum Öffnen der Anrufliste farblich hervorgehoben.
	Rufumleitung Ein	Das Symbol zeigt an, dass die Funktion Rufumleitung eingeschaltet ist. Alle Teilnehmerrufe werden direkt oder nach einer eingestellten Zeit (Rufumleitung nach X Sekunden) an das ausgewählte Ziel umgeleitet. Eine Teilnehmer-Rufannahme ist erst wieder möglich, wenn die Rufumleitung deaktiviert wurde.
	Türmatik Ein	Das Symbol zeigt an, dass die Funktion Türmatik eingeschaltet ist. Die Funktion muss im Access-Server konfiguriert worden sein. Der Türöffner wird nach Betätigung der Ruftaste automatisch aktiviert – je nach Programmierung entweder für eine bestimmte Tür oder für alle Türen.
	Statusanzeige Kontakte	Das Symbol befindet sich als Punkt neben jedem Kontakt/Tür in den Menüs Kontakte und Kameras. Das Symbol zeigt an, ob ein Kontakt/Tür erreichbar (grün), nicht erreichbar (grau) oder besetzt (rot) ist.

Display-Symbole – Zustandsänderung

	Zustandsanzeige – Aus	Zustandsänderung durch <ul style="list-style-type: none">• Farbwechsel des Symbols• Veränderung des Symbols
	Zustandsanzeige – Ein	
	Schalten – Aus	
	Schalten – Ein	
	Schalten – Aus	Zustandsänderung durch Farbwechsel des Symbols
	Schalten – Ein	
	Statusanzeige Kontakte – grün (Erreichbar)	
	Statusanzeige Kontakte – grau (Nicht erreichbar)	
	Statusanzeige Kontakte – rot (Besetzt)	
	Drop-down-Menü – Öffnen	Zustandsänderung durch Veränderung des Symbols
	Drop-down-Menü – Schließen	

Navigationsleiste

	Start	<p>Das Menü Start ist die Startseite des Access-Video-Panels mit individuell konfigurierbaren Kacheln und einem Drop-down-Menü. Über das Drop-down-Menü haben Sie Zugriff auf die Funktionen Rufumleitung, Rufton und Türmatik. Über die Kacheln, die über den Access-Server eingerichtet werden müssen, haben Sie Zugriff auf systemseitig eingerichtete Steuer- und Intercom-Funktionen.</p> <p>Hinweis: Es werden nur die Kacheln angezeigt, die für Ihr Access-Video-Panel programmiert wurden. Wurden keine Funktionen programmiert, haben Sie auf der Startseite nur den Zugriff auf das Drop-down-Menü.</p>
	Kontakte	<p>Im Menü Kontakte finden Sie alle eingerichteten Kontakte. Hier können Sie die Kontakte</p> <ul style="list-style-type: none">• nach den vorhandenen Kategorien filtern und sortiert anzeigen lassen• direkt anwählen
	Kameras	<p>Im Menü Kameras finden Sie alle eingerichteten Video-Türstationen. Audio-Türstationen befinden sich ausschließlich im Menü Kontakte. Hier können Sie</p> <ul style="list-style-type: none">• das Live-Kamerabild einer Türstation aufrufen• die Video-Türstation direkt anwählen• die Videobildansicht (Standardansicht/Großansicht) ändern
	Schalten	<p>Im Menü Schalten haben Sie Zugriff auf alle eingerichteten Schaltfunktionen mit Zustandsanzeige sowie Meldefunktionen. Hier können Sie die Einträge:</p> <ul style="list-style-type: none">• nach den vorhandenen Kategorien/Filtern sortiert anzeigen lassen.• direkt ausführen oder anzeigen lassen.
	Gebäudeautomation *	<p>Durch Tippen auf das Symbol Gebäudeautomation, öffnen Sie die Startseite des Gebäudeautomationsservers.</p>
	Bildspeicher	<p>Im Menü Bildspeicher finden Sie die aufgenommenen Bilder von Türrufen aller eingerichteten/freigegebenen Türsprechstellen und können diese ansehen. Hier können Sie</p> <ul style="list-style-type: none">• die Bilder nach Datum und Uhrzeit ansehen und auswerten• einzelne Bilder löschen• alle Bilder löschen• die im Menü Bildspeicher angezeigte Darstellung der Einträge ändern (Listenansicht ohne Vorschaubild, Große Bildansicht, Standardbildansicht)
	Anrufliste	<p>Im Menü Anrufliste finden Sie alle verpassten und abgelehnten Rufe als Listeneintrag. Hier können Sie</p> <ul style="list-style-type: none">• alle verpassten Rufe nach Datum und Uhrzeit auswerten• alle Einträge löschen• einen Anrufer durch Tippen auf den Listeneintrag direkt zurückrufen. <p>Abhängig vom gewählten Design (hell/dunkel) unterscheiden sich Listeneinträge farblich in bearbeitet (schwarz/weiß) und unbearbeitet (blau/gelb).</p>
	Einstellungen	<p>Im Menü Einstellungen</p> <ul style="list-style-type: none">• nehmen Sie die Grundeinstellungen (Sprache, Ton- und Anzeigeeinstellungen, ECO-Modus) vor,• erhalten Sie Informationen zu Ihrem Gerät,• können Sie den Reinigungsmodus aktivieren und• setzen Sie das Gerät in den Auslieferungszustand zurück
	ECO-Modus *	<p>Durch Tippen auf das Symbol ECO, versetzen Sie das Display in den Ruhezustand. Um das Display wieder zu aktivieren, tippen Sie auf eine beliebige Stelle auf dem Touchscreen.</p>



Start – Drop-down-Menü



Rufumleitung

Rufumleitung ein- und ausschalten
Eingehende Rufe werden an ein zuvor konfiguriertes Rufziel umgeleitet. Solange die Rufumleitung aktiv ist, wird in der Statusanzeige das entsprechende Symbol dargestellt.



Rufton

Rufton aus- und einschalten
Hier können Sie den Rufton

- stumm schalten
- wieder einschalten

Das Symbol zeigt an, ob die akustische Signalisierung von Türrufen und Anrufen aktiv oder stumm geschaltet ist.



Türmatik

Türmatik ein- und ausschalten
Der Türöffner wird nach Betätigung der Ruftaste automatisch aktiviert – je nach Programmierung entweder für eine bestimmte Tür oder für alle Türen.
Hinweise:

- Die Funktion Türmatik muss im Access-Server konfiguriert worden sein, um verwendet werden zu können.
- Die Türmatikfunktion muss manuell aktiviert und deaktiviert werden!
- Solange die Türmatik aktiv ist, wird in der Statusanzeige das entsprechende Symbol dargestellt.



Kameras



Türstation

Hier sind alle eingerichteten Türstationen sichtbar und können direkt aufgerufen werden. Die Namensgebung erfolgt bei der Systemkonfiguration (z. B. Eingangstüre, Haupteingang,...).



Standardansicht

Standard-Bildansicht für Bild und Video.

















Großansicht

Große Bildansicht für Bild und Video.

* Hinweis zu den angezeigten Symbolen in der **Navigationsleiste**:
In der Navigationsleiste des AVPs können max. 8 Symbole angezeigt werden. Wird das Symbol Gebäudeautomation angezeigt, entfällt das Symbol ECO-Modus.

Display-Navigation

	Schalten – Drop-down-Menü	
	Alle Schaltfunktionen	Alle verfügbaren Schaltfunktionen werden angezeigt.
	Türen	Für die Darstellung der Schaltfunktionen, Zustandsanzeigen und Meldefunktionen in den Kategorien/Filtern, muss der Access-Server programmiert/konfiguriert worden sein.
	Allgemein	
	Licht	
	Zustandsanzeige	
	Postmelder	
	Bildspeicher	
	Standardansicht	Die Bilder werden in der Standard-Bildansicht angezeigt.
	Großansicht	Die Bilder werden in der großen Bildansicht angezeigt.
	Liste	Die Bilder werden als Listeneintrag angezeigt.
	Alle Bilder löschen	Es werden alle vorhandenen Bilder des Teilnehmers gelöscht.
	Bild löschen	Das ausgewählte Bild wird gelöscht.
	Anrufliste	
	Alle Einträge löschen	Es werden alle vorhandenen Einträge der Anrufliste gelöscht.



Einstellungen



Audio

Gesprächslautstärke

Gesprächslautstärke
(in 5 Stufen einstellbar)

Ruftonlautstärke

Ruftonlautstärke
(in 5 Stufen einstellbar)



Display

Helligkeit

Helligkeit
(in 5 Stufen einstellbar)



Sprache

Sprachauswahl

Deutsch English
Français Italiano
Nederlands Español
Dansk Svenska
Polski русский



Bildansicht

Standardansicht

Standard-Bildansicht für Bild und Video.

Großansicht

Große Bildansicht für Bild und Video.



Design

Hell

Helle Bedienoberfläche

Dunkel

Dunkle Bedienoberfläche

Position von Menüführung und Navigationsleiste – Links

Menüführung und Navigationsleiste befinden sich auf der linken Seite.

Position von Menüführung und Navigationsleiste – Rechts

Menüführung und Navigationsleiste befinden sich auf der rechten Seite.



ECO-Modus

Rufanzeige

Sprechtaste blinkt bei verpassten Rufen.

Ruhezustand

Display wechselt nach einer einstellbaren zeitlichen Inaktivität in den Ruhezustand oder bleibt ständig aktiv.



Display reinigen

Die Touch-Funktion ist für die Display-Reinigung temporär deaktiviert. (10 Sek.)



System

Teilnehmerinformationen

Informationen zum Teilnehmer
(Name, Rufnummer)

Geräteinformationen

Informationen zum Gerät
(Name, Rufnummer, Version,
Netzwerkkarte, Server IP-Adresse)

Lizenzinformationen

Ausführliche Lizenzinformationen zum Produkt.



Reset

Werkseinstellung

Rücksetzen auf Werkseinstellungen













ECO-Modus

Durch Tippen auf das Symbol ECO, versetzen Sie das Display in den Ruhezustand. Um das Display wieder zu aktivieren, tippen Sie auf eine beliebige Stelle auf dem Touchscreen.









Bedienung

Türruf

	Bild speichern	Bild manuell aufnehmen
	Licht schalten *	Lichtrelais auslösen
	Tür öffnen *	Türöffner auslösen
	Großansicht *	Große Bildansicht für Bild und Video.
	Standardansicht *	Standard-Bildansicht für Bild und Video.
	Ruf ablehnen	Wenn Sie einen ankommenden Ruf nicht annehmen wollen, tippen Sie auf das rote Hörsymbol. Sollte das Gerät zu einer Gruppe gehören, bleibt der Ruf an den anderen Geräten erhalten.
	Ruf annehmen	Tippen Sie auf das Annehmen-Symbol (grünes Hörsymbol) um einen ankommenden Ruf anzunehmen. Sie können bei einem Türruf das Gespräch innerhalb von 60 Sekunden nach dem letzten Klingeln annehmen. Nach Annehmen des Rufs wird die Sprechverbindung aufgebaut. Während eines aktiven Gesprächs leuchtet die Sprechaste. Beenden Sie einen Türruf nicht manuell, erfolgt eine automatische Trennung des Türgesprächs nach einem System-Timeout von 10 Minuten, damit nicht versehentlich Geräusche längerfristig aus der Wohnung nach draußen übertragen werden.
 	Mikrofon Aus	Mit der Mikrofon Sperre schalten Sie das Mikrofon des Panels während eines aktiven Gesprächs stumm, um sich mit einer Person im Raum diskret zu unterhalten. Ihr Gesprächspartner an der Türe oder der Internteilnehmer kann nicht mithören. Als Hinweis wird ein farblich abweichend unterlegtes durchgestrichenes Mikrofon angezeigt.
	Gespräch beenden	Durch Tippen auf das rote Hörsymbol beenden Sie das laufende Gespräch. Beenden Sie einen Türruf nicht manuell, erfolgt eine automatische Trennung des Türgesprächs nach einem System-Timeout von 10 Minuten, damit nicht versehentlich Geräusche längerfristig aus der Wohnung nach draußen übertragen werden.
	Ruf annehmen / Gespräch beenden / Gesprächslautstärke einstellen	Mit der Sprechaste können Sie einen ankommenden Ruf annehmen oder ein laufendes Gespräch beenden. Während eines laufenden Gesprächs kann die Gesprächslautstärke geändert werden.

* abhängig von der Systemkonfiguration

Anruf/Internruf

	Großansicht *	Große Bildansicht für Bild und Video.
	Standardansicht *	Standard-Bildansicht für Bild und Video.
	Ruf ablehnen / Gespräch beenden	Wenn Sie einen ankommenden Ruf nicht annehmen wollen, tippen Sie auf das rote Hörsymbol. Sollte das Gerät zu einer Gruppe gehören, bleibt der Ruf an den anderen Geräten erhalten.
	Ruf annehmen	Tippen Sie auf das Annehmen-Symbol (grünes Hörsymbol) um einen ankommenden Ruf anzunehmen. Sie können bei einem Internruf das Gespräch innerhalb von 120 Sekunden nach dem letzten Klingeln annehmen. Nach Annehmen des Rufs wird die Sprechverbindung aufgebaut. Während eines aktiven Gesprächs leuchtet die Sprech taste.
 	Mikrofon Aus	Mit der Mikrofon sperre schalten Sie das Mikrofon des Panels während eines aktiven Gesprächs stumm, um sich mit einer Person im Raum diskret zu unterhalten. Ihr Gesprächspartner an der Türe oder der Internteilnehmer kann nicht mithören. Als Hinweis wird ein farblich abweichend unterlegtes durchgestrichenes Mikrofon angezeigt.
	Gespräch beenden	Durch Tippen auf das rote Hörsymbol beenden Sie das laufende Gespräch.
	Ruf annehmen / Gespräch beenden / Gesprächslaut- stärke einstellen	Mit der Sprech taste können Sie einen ankommenden Ruf annehmen oder ein laufendes Gespräch beenden. Während eines laufenden Gesprächs kann die Gesprächslautstärke geändert werden.

* abhängig von der
Systemkonfiguration

Bedienung

Kontakt anrufen

Um einen Kontakt anzurufen, haben Sie 2 Möglichkeiten:

- Anwahl eines Kontakts über das Menü Kontakte
- Anwahl eines Kontakts über den Startbildschirm

Anwahl eines Kontakts über den Startbildschirm



Die Anwahl eines Kontakts über den Startbildschirm ist nur möglich, wenn Ihnen Kacheln mit Kontakten auf dem Startbildschirm angelegt wurden.

Vorgehensweise:

- 1 Tippen Sie im Startbildschirm auf den gewünschten Kontakt, um diesen anzurufen.
- 2 Der Rufaufbau wird gestartet. Es erscheint eine Meldung im Display.
- 3 Nimmt der Angerufene den Anruf an, wechselt die Anzeige in den Gesprächsmodus. Türrufe werden sofort verbunden.
- 4 Im Gesprächsmodus werden alle bedienbaren Funktionen angezeigt.

Anwahl eines Kontakts über das Menü Kontakte



Im Menü Kontakte befinden sich alle Kontakte, die für Sie freigegeben wurden. In den Kontakten können interne und externe Teilnehmer, Gruppen, Endgeräte und Türen enthalten sein, die Sie anwählen können.

Vorgehensweise:

- 1 Tippen Sie auf das Symbol Kontakte in der Navigationsleiste, um das Menü Kontakte zu öffnen.
- 2 Um die gewünschte Kontaktliste anzeigen lassen zu können, tippen Sie auf das entsprechende Symbol (Alle, Concierge, Intern, Extern, Gruppen, Türen).

3 Tippen Sie auf den gewünschten Kontakt, um diesen anzurufen.

- 4 Der Rufaufbau wird gestartet. Es erscheint eine Meldung im Display.
- 5 Nimmt der Angerufene den Anruf an, wechselt die Anzeige in den Gesprächsmodus. Türrufe werden sofort verbunden.
- 6 Im Gesprächsmodus werden alle bedienbaren Funktionen angezeigt.

Rückruf verpasster Anrufe



Vorgehensweise:

Um einen verpassten Anrufer zurückzurufen, wechseln Sie in das Menü Anrufliste und tippen auf den entsprechenden Listeneintrag. Das Menü Anrufliste erreichen Sie über die **Navigationsleiste** oder das Symbol **Verpasste Anrufe** in der Statusanzeige.

Türstation anwählen

Ein gezielter Ruf einer Türsprechstelle ist möglich, wenn dies für Ihr Access-Video-Panel eingerichtet wurde. Die Direktanwahl von Türsprechstellen ist dann entweder über eine eingerichtete Kachel auf dem Startbildschirm oder über das Menü Kontakte möglich.

Anzeigemodus wechseln



Um die Darstellung des Videobilds zu verändern, haben Sie 2 Möglichkeiten:

- Tippen Sie doppelt auf das angezeigte Kamerabild, um zwischen den Anzeigemodi (Standardansicht und Großansicht) zu wechseln.
- Tippen Sie auf das Symbol Großansicht oder auf das Symbol Standardansicht um zwischen den Anzeigemodi (Standardansicht und Großansicht) zu wechseln.

Gebäudeautomation aufrufen



Ab Access V 3.1.0 ist die Einbindung und der Betrieb eines Gebäudeautomationsserver (JUNG Facility Pilot Server) über das Access-Video-Panel möglich. Bitte beachten Sie, dass der Gebäudeautomationsserver (JUNG Facility Pilot Server) nicht Bestandteil des Siedle-Access-Systems ist. Die Beratung und der Vertrieb von Hardware und Lizenzen erfolgen ausschließlich durch die Firma ALBRECHT JUNG GmbH & Co. KG.

Hinweise:

- Das Symbol **Gebäudeautomation** wird an Ihrem AVP nur dann angezeigt, wenn für Ihr AVP die Anbindung an den Gebäudeautomationsserver (JUNG Facility Pilot Server) im Access-Server konfiguriert wurde.
- Die Funktion Gebäudeautomation aufrufen dient der Visualisierung von KNX-Steuer-/Schaltfunktionen (z. B. KNX-Dimm-Aktor) des Gebäudeautomationsserver (JUNG Facility Pilot Server) am AVP im Access-System.
- Die Einbindung bzw. Anzeige der Bedienoberfläche erfolgt per eingebettetem HTML-Frame. Der Funktionsumfang und das Erscheinungsbild (Design) können ausschließlich auf dem Gebäudeautomationsserver (JUNG Facility Pilot Server) konfiguriert werden. Für die Inbetriebnahme und Bedienung verwenden Sie bitte die jeweiligen Herstellerunterlagen.

Voraussetzung:

Der Gebäudeautomationsserver (JUNG Facility Pilot Server) ist betriebsbereit und die Anbindung an den Gebäudeautomationsserver (JUNG Facility Pilot Server) ist im Access-Server konfiguriert.

Vorgehensweise:

- 1 Tippen Sie in der Navigationsleiste auf das Symbol Gebäudeautomation.
- 2 Die Startseite der Gebäudeautomation wird angezeigt.

Bildansicht festlegen



Die gewünschte Bildansicht für Bild und Video, kann im Menü Einstellungen für alle Türrufe/Anrufe als Standard festgelegt werden.

Vorgehensweise:

- 1 Tippen Sie in der Navigationsleiste auf das Symbol Einstellungen.
- 2 Tippen Sie auf das Symbol Bildansicht.
- 3 Tippen Sie auf Standardansicht oder Großansicht, um die gewünschte Bildansicht für Bild und Video dauerhaft festzulegen.
- 4 Tippen Sie auf OK, um Ihre Auswahl zu bestätigen.
- 5 Alle Türrufe/Anrufe werden zukünftig mit der ausgewählten Bildansicht angezeigt.

Pflegehinweise

Trockene Reinigung, aggressive Reiniger und Scheuermittel können die Oberfläche beschädigen! Reinigen Sie Ihr Innengerät nur mit einem weichen, leicht angefeuchteten Tuch.

Achten Sie darauf, dass keine Feuchtigkeit in das Gehäuse eindringt.

Display reinigen



Damit Sie beim Reinigen des Panels nicht aus Versehen eine Funktion auslösen oder Einstellungen ändern, können Sie die Touch-Funktion für eine kurze Zeitspanne (10 Sekunden) sperren.

Vorgehensweise:

- 1 Tippen Sie in der Navigationsleiste auf das Symbol Einstellungen.
- 2 Tippen Sie auf das Symbol Display reinigen.
- 3 Reinigen Sie das Gerätedisplay.
- 4 Wenn die Reinigung mehr Zeit in Anspruch nehmen sollte, tippen Sie erneut auf das Symbol Display reinigen.

Zurücksetzen in Auslieferungszustand

Die Rücksetzung des Panels in den Auslieferungszustand betrifft nur am Panel veränderbare Einstellungen, wie beispielsweise die Ruftonlautstärke oder die Displayeinstellungen.

Die Programmierung durch den Elektroinstallateur geht nicht verloren.

Vorgehensweise:

- 1 Tippen Sie in der Navigationsleiste auf das Symbol Einstellungen.
- 2 Tippen Sie auf das Reset-Symbol.
- 3 Tippen Sie auf OK, um das Gerät in den Auslieferungszustand zurückzusetzen.
- 4 Sobald der Vorgang abgeschlossen ist, wird das Menü Einstellungen > Sprache angezeigt.
- 5 Bitte wählen Sie Ihre Sprache aus, um das Gerät in den Betriebszustand zu versetzen.

Allgemeine Informationen

Entsorgung

Alle Elektro- und Elektronikgeräte sind getrennt vom allgemeinen Hausmüll über staatlich dafür vorgesehene Stellen zu entsorgen.

Sachgemäße Entsorgung und getrennte Sammlung von Altgeräten dienen der Vorbeugung von potenziellen Umwelt- und Gesundheitsschäden. Sie sind eine Voraussetzung für das Recycling gebrauchter Elektro- und Elektronikgeräte.

Wenn das Symbol eines durchgestrichenen Abfalleimers auf einem Produkt angebracht ist, unterliegt dieses Produkt der europäischen Richtlinie 2002/96/EC.

Hinweise

Beachten Sie zur Entsorgung Ihrer Altgeräte und Akkus die örtlichen Abfallbeseitigungsbestimmungen, die Sie bei Ihrer Kommune, Ihrem Müllentsorgungsdienst oder dem Fachhändler, bei dem Sie das Produkt erworben haben, erfragen können.



Index

Alle Einträge löschen	12, 14	Kontakt anrufen	9, 12, 18	Türstation anwählen	13, 18
Alle Schaltfunktionen	14	Leistungsmerkmale	4	Verpasste Anrufe	6, 11
Alle verpassten Rufe nach Datum und Uhrzeit auswerten	12	Licht schalten	16	Zurücksetzen in Auslieferungszustand	19
Anruf/Internruf	17	Lizenzinformationen	15		
Anrufliste	9, 12	Menü aufrufen	7		
Anwahl eines Kontakts	18	Menü- und Symbolübersicht	10		
Anwendung	3	Menüstruktur			
Anzeigemodus wechseln	18	Bedienoberfläche	9		
Audio	15	Mikrofon Aus	16, 17		
Bedienhinweise	3	Navigationsleiste	12		
Bedienung	16	Pflegehinweise	19		
Bestimmungsgemäße Verwendung	3	Position – Menüführung/ Navigationsleiste	15		
Bild löschen	14	Produktübersicht	5		
Bild speichern	16	Rechtlicher Hinweis	3		
Bildansicht	15, 19	Reset	15		
Bildspeicher	4, 9, 12, 14	Ruf ablehnen	16, 17		
Design	15	Ruf annehmen	6, 16, 17		
Display reinigen	15, 19	Rufton	11, 13		
Display-Navigation	12	Rufumleitung	11, 13		
Display-Symbole – Zustandsänderung	11	Ruhezustand	15		
ECO-Modus	9, 12, 15	Rückruf verpasster Anrufe	18		
Einstellungen	9, 12, 15	Schalten – Drop-down-Menü	9, 12, 14		
Elektrische Spannung	3	Seiten wechseln – Startbildschirm	8		
Elektrostatische Aufladung	3	Service	4		
Entsorgung	20	Sicherheitshinweise	3		
Funktionen aufrufen	7	Sprachauswahl	15		
Funktionsumfang	4	Sprechtaste – Funktionen	6		
Gebäudeautomation aufrufen	18	Standardansicht	13–15		
Geräteinformationen	15	Start – Drop-down-Menü	9, 12, 13		
Gespräch beenden	6, 16, 17	Statusanzeigen	11		
Gesprächslautstärke	6, 15	Symbolerklärung	10		
Großansicht	13–17	System	15		
Helligkeit	15	Teilnehmerinformationen	15		
Inbetriebnahme-Voraussetzungen	3	Touchscreen – Bedienung	7		
Kachel verschieben	7	Türmatik	11, 13		
Kameras	9, 12, 13	Türöffnertaste – Funktion	6		
		Türruf	16		

SSS SIEDLE

S. Siedle & Söhne
Telefon- und Telegrafenerwerke OHG

Postfach 1155
78113 Furtwangen
Bregstraße 1
78120 Furtwangen

Telefon +49 7723 63-0
Telefax +49 7723 63-300
www.siedle.de
info@siedle.de

© 2015/09.17
Printed in Germany
Best. Nr. 200048801-00 DE